

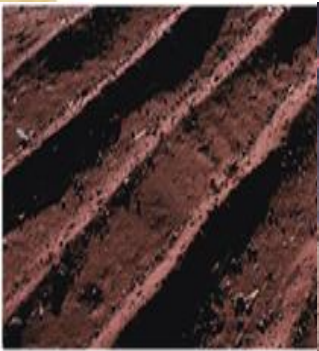

Στρατηγικό Σχέδιο Κοινής Γεωργικής Παραγωγής 2023 – 2027

Παρουσίαση Ρέθυμνο (21-1-2023)



**Κωνσταντίνος Γ. Τσιμπούκας ,
Καθηγητής Γεωργικής Οικονομίας
Γεωπονικό Πανεπιστήμιο Αθηνών**

**Προηγούμενο
καθεστώς ΚΑΠ
2014-2022**

Πυλώνας I

**Άμεσες
Ενισχύσεις,
Τομεακά
Προγράμματα**

**Ευρωπαϊκό
Γεωργικό Ταμείο
Εγγυήσεων
(ΕΓΓΕ)**

Πυλώνας II

**Αγροτική
Ανάπτυξη
(Πρόγραμμα
Αγροτικής Ανάπτυξης
- Π.Α.Α.)**

**Ευρωπαϊκό
Γεωργικό Ταμείο
Ανάπτυξης
(ΕΓΤΑ)**

ΣΗΜΕΡΑ : Οι σημαντικότερες αλλαγές

- εκπόνηση **στοχευμένων άμεσων ενισχύσεων και παρεμβάσεων υπέρ της αγροτικής ανάπτυξης**, εντασσόμενες και οι δυο στο πλαίσιο του Στρατηγικού Σχεδιασμού
- νέα «**πράσινη**» **αρχιτεκτονική** βασιζόμενη σε περιβαλλοντικά πρότυπα που υποχρεωτικά πρέπει να τηρούν οι γεωργοί (Ενισχυμένη Αιρεσιμότητα) και πρόσθετα εθελοντικά μέτρα, δηλαδή τα Οικολογικά Σχήματα του Πυλώνα I και οι Παρεμβάσεις που σχετίζονται με το Κλίμα και το Περιβάλλον του Πυλώνα II
- Μετατόπιση από το μοντέλο της συμμόρφωσης στο **μοντέλο των επιδόσεων** (νέο μοντέλο λειτουργίας / new delivery model). Το νέο μοντέλο εστιάζει στη μέτρηση των αποτελεσμάτων που επιτυγχάνονται από τις παρεμβάσεις που σχεδιάσθηκαν και **υλοποιήθηκαν**, όπως προβλέπει το Στρατηγικό Σχέδιο. Το κράτος θα πρέπει να υποβάλλει ετήσιες εκθέσεις για τις επιδόσεις του.

9 ΕΥΡΩΠΑΪΚΕΣ ΠΡΟΤΕΡΑΙΟΤΗΤΕΣ

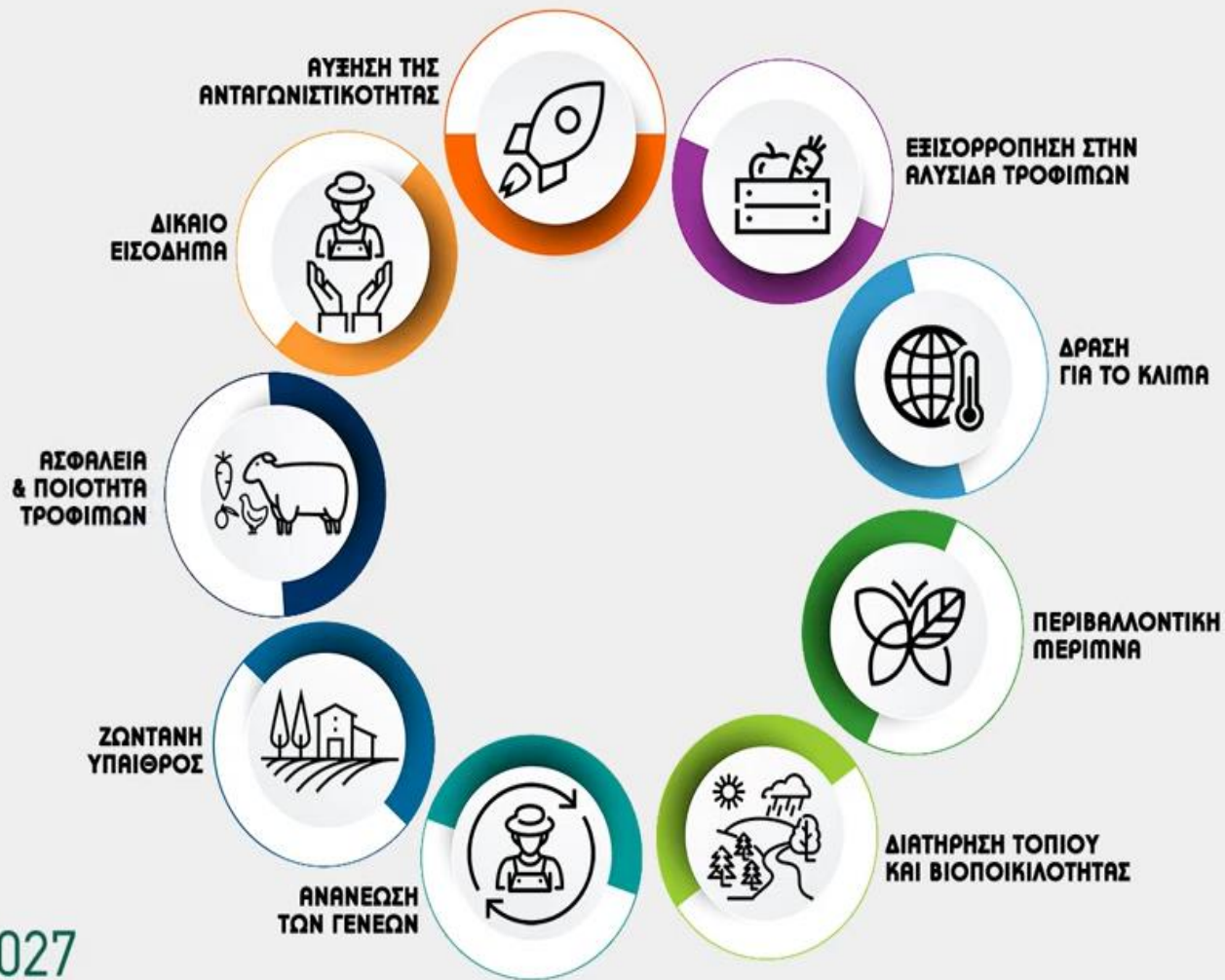

ΚΑΠ 2021-2027

Στρατηγικό Σχέδιο (Σ.Σ.)
Ελληνικής Γ Γεωργίας 2023-2027

Πυλώνας I + Πυλώνας II

ΕΓΤΕ + ΕΓΤΑ

Σύνολο ενισχύσεων του Στρατηγικού Σχεδίου 2023-2027

13,5 δις € την 5ετία ή 2,7 δις € / έτος

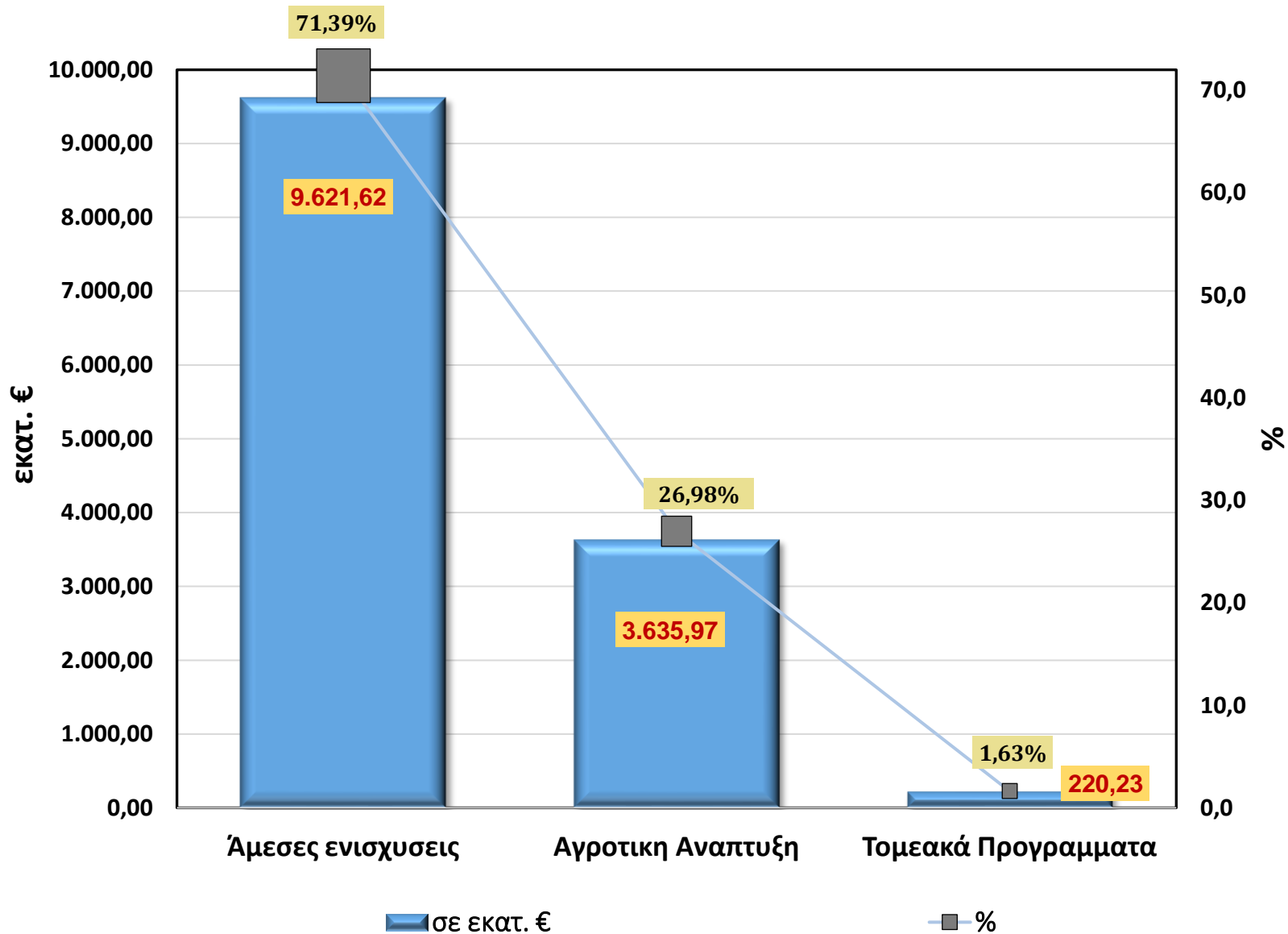

Άμεσες ενισχύσεις στο Στρατηγικό Σχέδιο (2023-2027)

9,6 δις € στην 5ετία ή 1,9 δις €/έτος

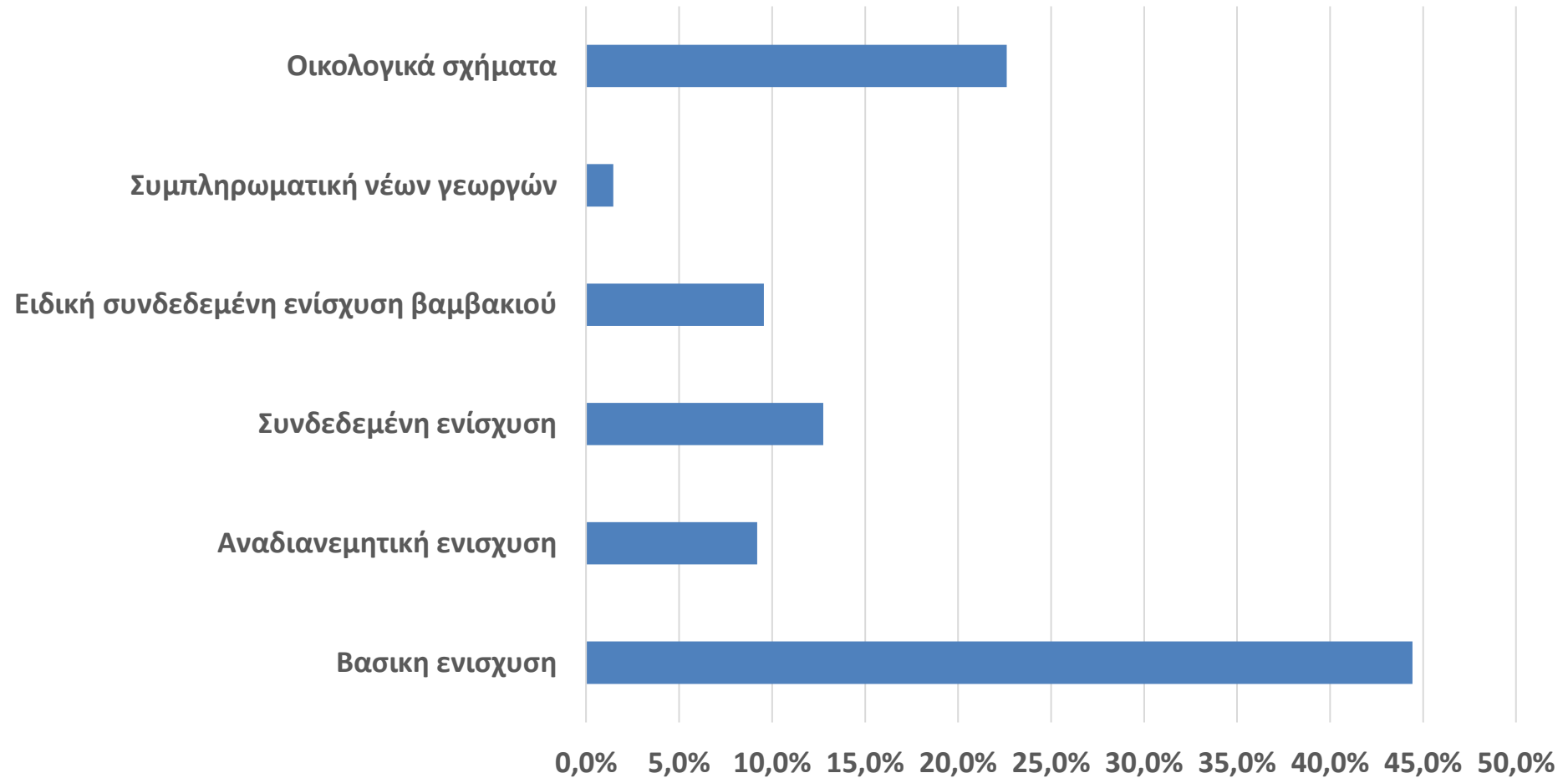

Αγροτική Ανάπτυξη στο Στρατηγικό Σχέδιο 2023-2027

3,6 δις € στην 5ετία ή 727 εκατ. €/έτος

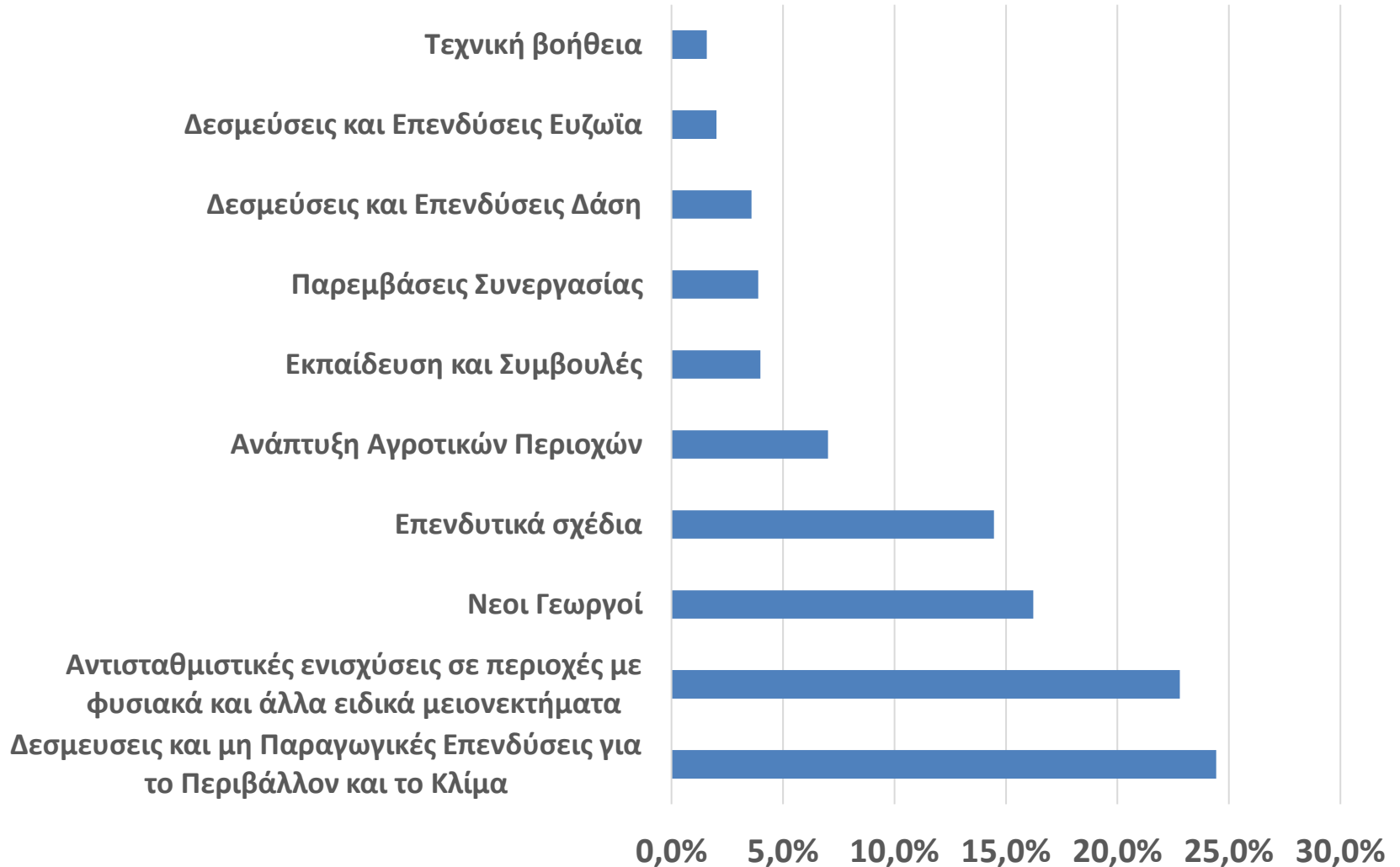

Τομεακά Προγράμματα του Στρατηγικού Σχεδίου 2023-2027

220 εκατ.€ στην 5ετία ή 44 εκατ. €/έτος

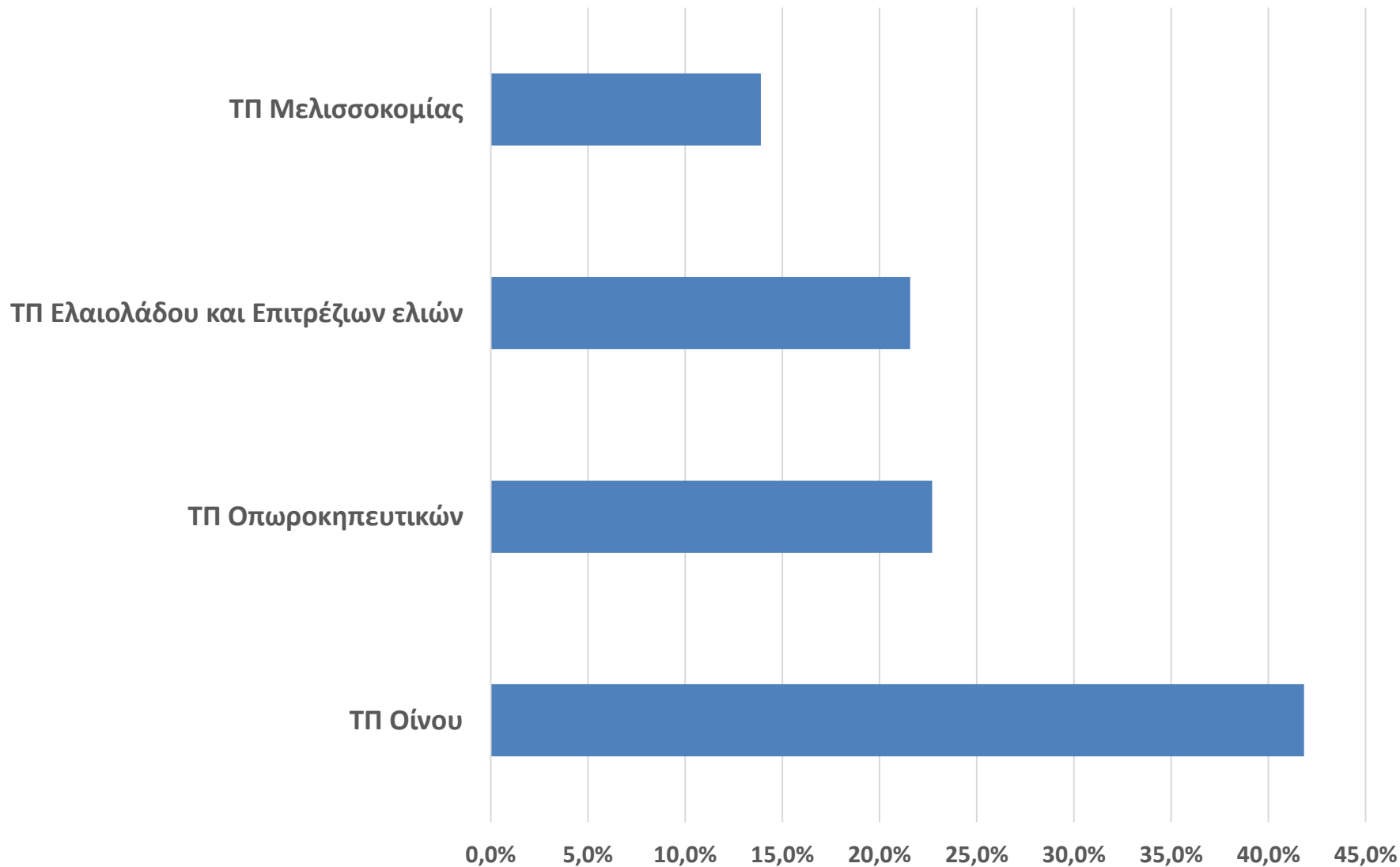

ΣΗΜΕΡΑ : Οι σημαντικότερες αλλαγές

- εκπόνηση **στοχευμένων άμεσων ενισχύσεων και παρεμβάσεων υπέρ της αγροτικής ανάπτυξης**, εντασσόμενες και οι δυο στο πλαίσιο του Στρατηγικού Σχεδιασμού
- νέα «**πράσινη**» **αρχιτεκτονική** βασιζόμενη σε περιβαλλοντικά πρότυπα που υποχρεωτικά πρέπει να τηρούν οι γεωργοί (Ενισχυμένη Αιρεσιμότητα) και πρόσθετα εθελοντικά μέτρα, δηλαδή τα Οικολογικά Σχήματα του Πυλώνα I και οι Παρεμβάσεις που σχετίζονται με το Κλίμα και το Περιβάλλον του Πυλώνα II
- Μετατόπιση από το μοντέλο της συμμόρφωσης στο **μοντέλο των επιδόσεων** (νέο μοντέλο λειτουργίας / new delivery model). Το νέο μοντέλο εστιάζει στη μέτρηση των αποτελεσμάτων που επιτυγχάνονται από τις παρεμβάσεις που σχεδιάσθηκαν και **υλοποιήθηκαν**, όπως προβλέπει το Στρατηγικό Σχέδιο. Το κράτος θα πρέπει να υποβάλλει ετήσιες εκθέσεις για τις επιδόσεις του.

- Τα κατεχόμενα ατομικά δικαιώματα της προηγούμενης προγραμματικής περιόδου διατηρούνται και κατανέμονται, όπως και πριν στις υφιστάμενες 3 αγρονομικές περιφέρειες (Αροτραίες καλλιέργειες, Μόνιμες καλλιέργειες και Βοσκότοποι). Τα υφιστάμενα ποσοστά χρηματοδότησης μεταξύ των 3 αγρονομικών περιφερειών διατηρούνται.
- Εξαιτίας της μεταφοράς ποσοστού 10% των άμεσων ενισχύσεων στην αγροτική ανάπτυξη, προέκυψε μείωση κατά 21,7% της βασικής ενίσχυσης, η οποία τελικά στην αρχή της νέας προγραμματικής περιόδου υπολογίζεται σε περίπου 4,3 δις € την 5ετία (ΟΣΔΕ 2019). Συνεπώς οι Ατομικές Μοναδιαίες Αξίες των Δικαιωμάτων (ΑΜΑΔ) θα μειωθούν κατά 21,7% στην αρχή του 2023.
- Επειδή οι ΑΜΑΔ δεν έχουν ενιαία τιμή (σαν αποτέλεσμα των ιστορικών δικαιωμάτων, από τα όποια προήλθαν), θα εφαρμοσθεί η εσωτερική σύγκληση στην διάρκεια των 4 επομένων ετών (2023-2026). Η διαδικασία αυτή έχει σαν στόχο, στο τέλος του 2026, όλες οι Ατομικές Μοναδιαίες Αξίες των Δικαιωμάτων (ΑΜΑΔ), ανά αγρονομική περιφέρεια να λάβουν την τιμή της αντίστοιχης Μέσης Περιφερειακής Αξίας Δικαιωμάτων (ΜΠΑΔ), όπως παρουσιάζονται στον πίνακα που ακολουθεί (ΟΣΔΕ 2019). Να σημειωθεί ότι και οι παρουσιαζόμενες ΜΠΑΔ πρέπει να μειωθούν αντιστοίχως κατά 21,7%.
- Τα υφιστάμενα ποσοστά χρηματοδότησης μεταξύ των 3 αγρονομικών περιφερειών διατηρούνται.

Βασική Ενίσχυση

2/4

Πίνακας ανάλυσης βασικής ενίσχυσης, δικαιωμάτων και ΜΠΑΔ

Αγρονομική Περιφέρεια	Ποσοστιαία (%) κατανομή της χορηγούμενης βασικής εισοδηματικής στήριξης για τη βιωσιμότητα ανά αγρονομική περιφέρεια ως προς το σύνολο	Διαθέσιμο ποσό βασικής εισοδηματικής στήριξης για τη βιωσιμότητα ετησίως (2023-2026) (€/έτος)	Δικαιώματα (Επιλέξιμες Εκτάσεις σε εκτάρια)*	Μέση Περιφερειακή Αξία Δικαιωμάτων (€ / εκτάριο)
Αροτραίων καλλιεργειών	45,6%	378.282.599	1.763.360	215
Μόνιμων καλλιεργειών	27,5%	228.130.954	843.413	270
Βοσκοτόπων	26,9%	223.153.551	1.269.587	176
Σύνολο	100%	829.567.104	3.876.360	

(*) Επεξεργασία των στοιχείων του ΟΣΔΕ για το έτος 2019

Βασική Ενίσχυση

3/4

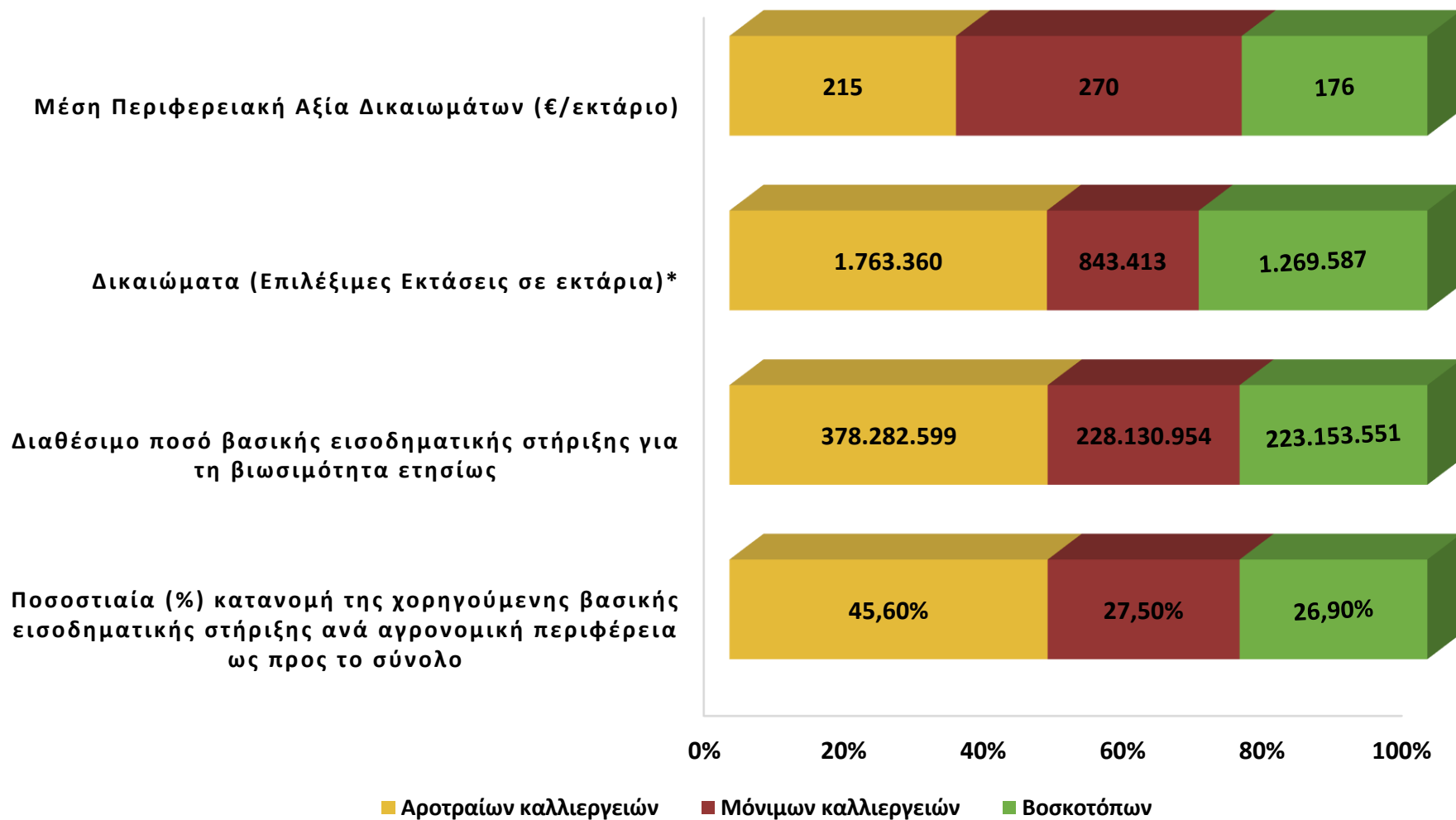

- Όσες ΑΜΑΔ είναι υψηλότερες της αντίστοιχης Μέσης Περιφερειακής Αξίας Δικαιωμάτων (ΠΜΑΔ), αυτές θα μειώσουν την αξία τους σε 4 ίσα βήματα, ώστε στο 2026, η τιμή τους να ισούται με την αντίστοιχη ΠΜΑΔ. Αντίθετα όσες ΑΜΑΔ έχουν χαμηλότερη τιμή από την αντίστοιχη Μέση Περιφερειακή Αξία Δικαιωμάτων (ΠΜΑΔ), αυτές θα αυξήσουν την αξία τους σε 4 ίσα βήματα, ώστε στο 2026, η τιμή τους να ισούται με την αντίστοιχη ΠΜΑΔ. Τελικά, με τη λήξη του 2026, εντός κάθε αγρονομικής περιφέρειας, η μοναδιαία αξία όλων των δικαιωμάτων ενίσχυσης θα εξισωθεί με τη μέση αξία των δικαιωμάτων ενίσχυσης της εν λόγω περιφέρειας, δηλαδή θα επιτευχθεί η πλήρης σύγκληση των δικαιωμάτων.
- Το απόθεμα δημιουργείται από γραμμική ποσοστιαία μείωση ποσοστού 3%, του ανώτατου ορίου του καθεστώτος βασικής ενίσχυσης σε εθνικό επίπεδο. Το απόθεμα θα εφαρμοστεί σε επίπεδο αγρονομικών περιφερειών, δυνατότητα η οποία προβλέπεται στα άρθρα 26(2) και 22(2) του Κανονισμού 2021/2115.
- Ειδικότερα, στην περίοδο 2023-2027, το συνολικό ποσό του αποθέματος θα κατανεμηθεί στις τρεις αγρονομικές περιφέρειες, με τα ίδια ποσοστά με τα οποία κατανέμεται και το συνολικό ποσό της Βασικής Εισοδηματικής Στήριξης για τη Βιωσιμότητα (BISS), δηλ. το 46% στην περιφέρεια των αροτραίων καλλιεργειών, το 28% στην περιφέρεια των μόνιμων καλλιεργειών και το 27% στην περιφέρεια των βοσκοτόπων.

- Η παρέμβαση στοχεύει στη βελτίωση της βιωσιμότητας των μικρών και μεσαίων εκμεταλλεύσεων, στη δικαιότερη κατανομή των ενισχύσεων, καθώς και στην αποτελεσματικότερη/αποδοτικότερη στόχευση της εισοδηματικής στήριξης στον γεωργικό τομέα.

Αγρονομική Περιφέρεια	Όρια κατοχής επιλέξιμων εκτάσεων που θα χορηγηθεί η αναδιανεμητική ενίσχυση (εκτάρια)	Αναδιανεμητική ενίσχυση ανά εκτάριο επιλέξιμης έκταση(€/εκτάριο)
Αροτραίων καλλιεργειών	2 έως 11 εκτάρια	138,00
Μόνιμων καλλιεργειών	1 έως 17 εκτάρια	177,00
Βοσκοτόπων	1 έως 4 εκτάρια	116,00

- Σε εκμεταλλεύσεις που διαθέτουν επιλέξιμες εκτάσεις σε περισσότερες από μία αγρονομικές περιφέρειες υπολογίζονται τα «**ισοδύναμα εκτάρια**» και των τριών περιφερειών που δε μπορούν αθροιστικά να ξεπερνούν τα 17 εκτάρια.
- Για να υπολογισθούν τα «ισοδύναμα εκτάρια» ανά εκμετάλλευση χρησιμοποιούνται οι παρακάτω **συντελεστές μετατροπής**.

Αγρονομική Περιφέρεια	Συντελεστές Μετατροπής σε Ισοδύναμα Εκτάρια
Αροτραίων καλλιεργειών	1,55
Μόνιμων καλλιεργειών	4,25
Βοσκοτόπων	1

- Αφορά 16 συνδεδεμένες ενισχύσεις με ετήσιο προϋπολογισμό 245 εκατ.€. Οι συνδεδεμένες που αφορούν άμεσα την κτηνοτροφία (ζωϊκό κεφάλαιο) ή έμμεσα (παραγωγή ζωοτροφών) αφορά το 77% των συνολικών δαπανών

		ΕΤΗΣΙΟΣ ΠΡΟΥΠ/ΜΟΣ (€) Δεκ-21	ΕΚΤΑΣΕΙΣ ΑΝΑΦΟΡΑΣ (ha/ζώα/κουτιά), σε χιλιάδες	ΠΡΟΤΕΙΝΟΜΕΝ Η ΤΙΜΗ ΜΟΝΑΔΑΣ (€/εκτάριο, €/ζώο)	
1	ΣΚΛΗΡΟΣ ΣΙΤΟΣ	16.000.000,0	160	100	
2	ΜΑΛΑΚΟΣ ΣΙΤΟΣ	5.824.000,0	58,24	100	
3	ΚΡΙΘΑΡΙ	8.320.000,0	83,2	100	
4	ΑΡΑΒΟΣΙΤΟΣ (ΝΕΑ)	42.350.000,0	77	550	
5	ΡΥΖΙ	7.938.000,0	26,46	300	
6	ΣΠΟΡΟΙ ΣΠΟΡΑΣ	4.465.000,0	9,5	470	
7	ΠΡΩΤ. ΚΤΗΝ. ΨΥΧΑΝΘΗ	14.396.928,0	74,984	192	
8	ΠΡΩΤ. ΣΑΝΟΔΟΤΙΚΑ ΨΥΧΑΝΘΗ	16.179.605,0	194,935	83	
9	ΒΙΟΜΗΧ. ΤΟΜΑΤΑ	2.233.856,0	4,363	512	
10	ΠΟΡΤΟΚΑΛΙ ΧΥΜΟΠΟΙΗΣΗΣ	3.573.460,0	8,78	407	
11	ΟΣΠΡΙΑ ΓΙΑ ΑΝΘΡΩΠ. ΚΑΤΑΝ.	8.369.025,0	29,365	285	
12	ΚΟΡΙΝΘΙΑΚΗ ΣΤΑΦΙΔΑ	3.518.628,0	10,111	348	Φυτική
13	ΜΗΛΑ	542,8	1,15	472	133.169.044,8

		ΕΤΗΣΙΟΣ ΠΡΟΥΠ/ΜΟΣ (€) Δεκ-21	ΕΚΤΑΣΕΙΣ ΑΝΑΦΟΡΑΣ (ha/ζώα/κουτιά), σε χιλιάδες	ΠΡΟΤΕΙΝΟΜΕΝΗ ΤΙΜΗ ΜΟΝΑΔΑΣ (€/εκτάριο, €/ζώο)	
14	ΑΙΓΟΠΡΟΒΕΙΟ*	64.862.472,0	5.405,21	12	
15A	ΒΟΕΙΟ ΚΡΕΑΣ-ΜΕΤΡΟ Α (θηλάζουσες)	22.680.000,0	210	108	
15B	ΒΟΕΙΟ ΚΡΕΑΣ-ΜΕΤΡΟ Β (σφαγή 11-12 μηνών)	1.770.600,0	8,85	200	
15Γ	ΒΟΕΙΟ ΚΡΕΑΣ-ΜΕΤΡΟ Γ (σφαγή 14-24 μηνών)	21.925.000,0	87,70	250	Ζωική
16	ΣΗΡΟΤΡΟΦΙΑ	321,2	1,31	245	111.238.393,2
	ΣΥΝΟΛΟ	133.169.044,8			

(*) Οι δικαιούχοι υποχρεούνται να συμμετέχουν σε πρόγραμμα παροχής συμβουλευτικής υποστήριξης (AKIS) μετά την 1-1-2025

Συμπληρωματική Ενίσχυση Νέων Γεωργών

- **Δικαιούχος:** Αρχηγός εκμετάλλευσης ηλικίας **έως 40 ετών** κατά το έτος υποβολής της αίτησης.
- Κατ' ελάχιστο, επίπεδο γνώσεων 4 (Επαγγελματική Σχολή ή Λύκειο) ή εναλλακτικά εκπαίδευση γεωτεχνικής κατεύθυνσης (κατ' ελάχιστο 150 ωρών) που δεν αποτελεί μέρος πιστοποιητικού ή διπλώματος (μη τυπικής εκπαίδευσης-βεβαίωση από την αρμόδια αρχή) και επίπεδο γνώσεων επιπέδου 2 (απολυτήριο γυμνασίου).

Εάν δεν καλύπτονται τα ελάχιστα **εκπαιδευτικά προσόντα** οι υποψήφιοι δικαιούχοι πρέπει να διαθέτουν **επαγγελματικά προσόντα** ως εξής:

- Άσκηση του επαγγέλματος του αγρεργάτη με πλήρη απασχόληση επί τρία συναπτά έτη ή επί ισοδύναμο χρονικό διάστημα με μειωμένο ωράριο, κατά την τελευταία δεκαετία (πιστοποιητικό που έχει εκδοθεί από αρμόδια αρχή, δελτία μισθοδοσίας ή εργόσημο ή άλλα σχετικά έγγραφα, εφόσον διευκρινίζουν σαφώς τις επαγγελματικές δραστηριότητες) και επίπεδο γνώσεων επιπέδου 2 (απολυτήριο γυμνασίου).

Η συμπληρωματική εισοδηματική στήριξη των νέων γεωργών παρέχεται για 5 έτη και για ανώτατο αριθμό 25 εκταρίων ανά δικαιούχο και για ενίσχυση 69, 21 ευρώ ανά εκτάριο.

ΟΙΚΟΛΟΓΙΚΑ ΣΧΗΜΑΤΑ

Συνοπτική Παρουσίαση 1/2

	Περιγραφή	Αγρονομικές Περιφέρειες	Περιβαλλοντικοί στόχοι
1.	Χρήση ανθεκτικών και προσαρμοσμένων ειδών και ποικιλιών	Αρόσιμες καλλιέργειες	Μείωση χρήσης νερού Προσαρμογή στην κλιματική αλλαγή
2.	Επέκταση της εφαρμογής περιοχών οικολογικής εστίασης	Αρόσιμες καλλιέργειες	Μείωση χρήσης νερού Ποιότητα νερού Μείωση αγροχημικών, Βιοποικιλότητα (επικονιαστές)
3.	Εφαρμογή βελτιωμένων πρακτικών φυτοκάλυψης με παράλληλη ενίσχυση της βιοποικιλότητας	Αρόσιμες - Μόνιμες	Γονιμότητα εδάφους Ποιότητα νερού Βιοποικιλότητα (επικονιαστές) Τοπίο
4.	Εφαρμογές κυκλικής οικονομίας στη γεωργία	Αρόσιμες - Μόνιμες	Μετριασμός Κλιματικής αλλαγής Γονιμότητα εδάφους
5.	Βελτίωση αγροδασικών οικοσυστημάτων πλούσιων σε στοιχεία του τοπίου	Αρόσιμες – Βοσκοτόπια	Βιοποικιλότητα (αγροδασικά) Τοπίο Μετριασμός Κλιματικής αλλαγής Γονιμότητα εδάφους
6.	Εφαρμογή φιλικών για το περιβάλλον πρακτικών διαχείρισης με τη χρήση ψηφιακής εφαρμογής διαχείρισης εισροών και παρακολούθησης περιβαλλοντικών παραμέτρων	Αρόσιμες - Μόνιμες	Μείωση χρήσης νερού, Ποιότητα νερού, Μείωση αγροχημικών, Μετριασμός Κλιματικής αλλαγής, Γονιμότητα εδάφους

Συνοπτική Παρουσίαση 2/2

	Περιγραφή	Αγρονομικές Περιφέρειες	Περιβαλλοντικοί στόχοι
7.	Περιβαλλοντική διαχείριση κτηνοτροφικών συστημάτων	Βοσκότοποι	Προστασία εδαφών από Διάβρωση Προσαρμογή στην κλιματική αλλαγή Βιοποικιλότητα Τοπίο
8.	Διατήρηση και βελτίωση καλλιεργειών σε εκτάσεις με αναβαθμίδες	Αρόσιμες - Μόνιμες	Προστασία εδαφών από διάβρωση Μείωση αγροχημικών Βιοποικιλότητα Τοπίο
9.	Διατήρηση μεθόδων βιολογικής γεωργίας και κτηνοτροφίας	Όλη η χώρα	Ποιότητα νερού Μείωση αγροχημικών Μετριασμός Κλιματικής αλλαγής Γονιμότητα εδάφους Βιοποικιλότητα
10.	Προστασία και διατήρηση τοπίων και γεωργικών συστημάτων υψηλής περιβαλλοντικής σημασίας	Αρόσιμες - Μόνιμες	Βιοποικιλότητα Τοπίο Μείωση χρήσης νερού Μείωση αγροχημικών

ΑΝΑΛΥΤΙΚΗ ΠΑΡΟΥΣΙΑΣΗ

Παρουσιάζονται πιο αναλυτικά τα Οικολογικά Σχήματα που αφορούν Μόνιμες καλλιέργειες και Κτηνοτροφία (βοσκότοποι)

Σε ότι αφορά στις **μόνιμες καλλιέργειες η παρέμβαση αφορά σε:**

- σπορά εντός των μονίμων καλλιεργειών, και ενδιάμεσως των δένδρων ή πρέμνων, ειδών που δεν προορίζονται για παραγωγή και ιδιαίτερα φυτών ξενιστών ωφελίμων ή/και επικονιαστών ή/και ειδών με στόχο την προστασία από τη διάβρωση, τη διατήρηση ή/και αύξηση της οργανικής ουσίας στο έδαφος (π.χ.ψυχανθών), τη μείωση της χρήσης συνθετικών λιπασμάτων μέσω της μερικής κάλυψης των αναγκών των καλλιεργειών σε θρεπτικά δια της χλωρής λίπανση.
- στη δημιουργία λωρίδων πλάτους 1,5 τουλάχιστον μέτρου άγριας ζωής και εμπλουτισμού αυτών ή των υπαρχουσών με τη φύτευση ποωδών, πολυετών ή και θάμνων που δεν προορίζονται για παραγωγή ιδίως φυτών ξενιστών ωφελίμων ή/και επικονιαστών, στα περιθώρια των αγροτεμαχίων με μόνιμες φυτείες.

Ποσό στήριξης: 100 €/ha τόσο για τη σπορά ποωδών γρασιδιών και σπορά αζωτοδεσμευτικών ειδών (π.χ.ψυχανθών) στον υπόροφο όσο και για τη δημιουργία λωρίδων 1,5 μέτρου στα περιθώρια ή/και τον εμπλουτισμό των υποχρεωτικών ζωνών ανάσχεσης με φυτά ξενιστές επικονιαστών

Π1-31.4 - Εφαρμογές κυκλικής οικονομίας στη γεωργία

- Η δέσμευση συνίσταται στη διαχείριση των φυτικών υπολειμμάτων στις αρόσιμες και των κλαδεμάτων στις μόνιμες καλλιέργειες, με στόχο τόσο τον μετριασμό της κλιματική αλλαγής, όσο και τη βελτίωση της δομής και την αύξηση της οργανικής ουσίας του εδάφους .
- Οι δικαιούχοι αναλαμβάνουν τη δέσμευση να εφαρμόζουν την πρακτική της συγκέντρωσης των υπολειμμάτων στις αρόσιμες, του θρυμματισμού των κλαδεμάτων μετά το κλάδεμα των δέντρων, την επεξεργασία τους μέσω της κομποστοποίησης και τέλος την κατάλληλη εφαρμογή του κομπόστ που προκύπτει στην επιφάνεια του εδάφους, η οποία εφαρμογή, πέραν των προαναφερθέντων, μειώνει και τις ανάγκες χρήσης ζιζανιοκτόνων.

Ενίσχυση: Για την την εφαρμογή πρακτικών κυκλικής οικονομίας σε αρόσιμες καλλιέργειες η ενίσχυση ανέρχεται σε 110€/ha ενώ στα κηπευτικά εκτιμάται στα 180€/ha. Από τις μόνιμες φυτείες στα ακτινίδια και τα αμπέλια η ενίσχυση φτάνει στα 140 €/ha και στις υπόλοιπες δενδρώδεις τα 112 €/ha

Π1-31.5 - Βελτίωση αγροδασικών οικοσυστημάτων, πλούσιων σε στοιχεία του τοπίου

Η παρέμβαση συνίσταται στη βελτίωση των υπαρχόντων αγροδασικών συστημάτων :

- Στις καλλιεργούμενες εκτάσεις των ορεινών και των ημιορεινών περιοχών της χώρας όπου απαντώνται με αρκετή συχνότητα δασογεωργικά (αγροδασικά) συστήματα ήτοι συστήματα όπου βρίσκονται δέντρα διάσπαρτα (αυτοφυή συνήθως) ή στα περιθώρια (φυτεμένα σε σειρές). Τα δέντρα αυτά μπορεί να είναι είτε δασικά (δρύες, πεύκα, λεύκες, κυπαρίσσια), είτε καρποφόρα/παραγωγικά (εσπεριδοειδή, μηλοειδή και πυρηνόκαρπα, ακρόδρυα, ελιές, χαρουπιές και μαστιχόδενδρα), τα οποία συνδυάζονται με την καλλιέργεια σιτηρών, κηπευτικών η/και τη βόσκηση.
- Επίσης η παρέμβαση αφορά και σε μερικώς δασοσκεπείς εκτάσεις (αραιά δάση) βοσκοτόπων με κάλυψη δένδρων μέχρι 40% και υπόροφο με ποώδη ή ξυλώδη βλάστηση.
- Η δράση συνίσταται στη συστηματική φροντίδα/καθαρισμό των δένδρων/θάμνων, στην υποχρέωση για ελεγχόμενη βόσκηση και την κατατόμηση και απομάκρυνση ξενικών και εισβλητικών δένδρων και θάμνων από την επιλέξιμη έκταση που εφάπτεται των αγροτεμαχίων, κατά την χειμερινή περίοδο.

Ενίσχυση: 100 €/ha

Π1-31.6 - Ενίσχυση παραγωγών για την εφαρμογή φιλικών για το περιβάλλον πρακτικών διαχείρισης, με τη χρήση ψηφιακής εφαρμογής διαχείρισης εισροών και παρακολούθησης περιβαλλοντικών παραμέτρων

Οι παραγωγοί ενισχύονται για την αγορά άδειας χρήσης ψηφιακής εφαρμογής η οποία θα πρέπει να περιλαμβάνει τουλάχιστον τα παρακάτω:

- Πληροφορίες για τις γεωργικές εκμεταλλεύσεις βάσει του ΣΑΑ και του ΟΣΔΕ.
- Πληροφορίες από τη δειγματοληψία του εδάφους, σε κατάλληλη χωρική και χρονική κλίμακα.
- Πληροφορίες για τις πρακτικές διαχείρισης, την ιστορία των καλλιεργειών και τους στόχους απόδοσης.

Αυτές υποχρεωτικά θα περιλαμβάνουν στοιχεία για καλλιεργητικές εργασίες:

- ⇒ την εφαρμογή θρεπτικών (ημερομηνία και ώρα, τύπο, μέθοδο εφαρμογής, ποσότητα, στάδιο της καλλιέργειας)
- ⇒ την εφαρμογή φυτοπροστατευτικών (δραστική ουσία και εμπορικό όνομα, μέθοδο, ποσότητα, αιτιολόγηση της εφαρμογής, καιρικές συνθήκες)
- ⇒ εφαρμογή αρδεύσεων (ημερομηνία και ώρα, μέθοδο εφαρμογής, ποσότητα)
- ⇒ ενδείξεις όσον αφορά τα νόμιμα όρια και τις απαιτήσεις σχετικά με τη διαχείριση των θρεπτικών συστατικών, φυτοπροστατευτικών, και ύδατος σε γεωργικές εκμεταλλεύσεις.
- ⇒ πλήρες ισοζύγιο θρεπτικών ουσιών
- ⇒ ποσότητες δραστικών φυτοπροστατευτικών ανά δραστική
- ⇒ κατανάλωση ύδατος
- ⇒ εκτίμηση ανθρακικού αποτυπώματος βάσει των χρήσεων γης και των εφαρμοζόμενων πρακτικών

Εκτιμώμενη έκταση (Ετησίως)	Εκτιμώμενες δαπάνες (Ετήσιες)
733.252 ha	49.155.116 €

Π1-31.7 - Περιβαλλοντική διαχείριση κτηνοτροφικών συστημάτων

Δ6.1. «Βελτίωση της περιβαλλοντικής κατάστασης βοσκήσιμων γαιών σε περιοχές που αντιμετωπίζουν κίνδυνο ερημοποίησης λόγω διάβρωσης»

Οι υποχρεώσεις των παραγωγών σε αυτή τη δράση, αφορούν είτε στην αναστολή της βόσκησης σε βοσκήσιμες περιοχές που αντιμετωπίζουν προβλήματα υποβάθμισης είτε στην μετακίνηση σε ορεινές βοσκήσιμες γαίες

1. Αναστολή της βόσκησης των βοσκήσιμων γαιών στην αρχή της κύριας βλαστητικής περιόδου, ώστε να δοθεί η δυνατότητα στην βλάστηση να αναπτυχθεί με προσδοκώμενο αποτέλεσμα να μειωθεί ο κίνδυνος διάβρωσης και να βελτιωθεί η βιοποικιλότητα των βοσκοτόπων. Για την κάλυψη των διατροφικών αναγκών των ζώων κατά τη διάρκεια του περιορισμού της βόσκησης ήτοι για τους μήνες Μάρτιο και Απρίλιο στη πεδινή υψομετρική ζώνη (<600μ.), Απρίλιο και Μάιο στην ημιορεινή υψομετρική ζώνη (600-800 μ.) και Μάιο στην ορεινή υψομετρική ζώνη (>800μ.), προβλέπεται η δημιουργία τεχνητών λειμώνων.
2. Να μετακινούν το σύνολο του ζωικού κεφαλαίου σε ορεινές βοσκήσιμες γαίες για τουλάχιστον τέσσερις (4) συνεχόμενους μήνες το έτος, έτσι ώστε από τη μία πλευρά να μειώνεται η πίεση της βόσκησης στους πεδινούς βοσκοτόπους και ταυτόχρονα να αποφεύγεται η δημιουργία υπερβολικής ποσότητας βιομάζας στους ορεινούς που αυξάνει τον κίνδυνο πυρκαγιάς κατά τους ξηρούς μήνες.

Δ6.2. «Εφαρμογή προγράμματος εμπλουτισμού και βελτιστοποίησης του σιτηρεσίου»

Η δράση συνίσταται στην ενίσχυση για την εφαρμογή προγράμματος κατάλληλου εμπλουτισμού και τελικά βελτιστοποίησης του σιτηρεσίου έτσι ώστε να μειωθούν οι εκπομπές αερίων θερμοκηπίου, κυρίως στα μηρυκαστικά, αλλά και να μειωθεί η χρήση αντιβιοτικών σε όλες τις εκτροφές. Η εκμετάλλευση, σε συνεργασία με σύμβουλο, θα καταρτίζει σιτηρέσιο με στόχο αφ' ενός τη μείωση των αερίων θερμοκηπίου και αφετέρου τον εμπλουτισμό της τροφής με φυσικά συστατικά με αντιμικροβιακή δράση έτσι ώστε να συμβάλλει στη μείωση της χρήσης αντιβιοτικών. Επίσης ενισχύεται η χρήση ηλεκτρονικής εφαρμογής υπολογισμού των εκπομπών αερίων θερμοκηπίου βάσει του σιτηρεσίου και των ακολουθούμενων διαχειριστικών πρακτικών της εκμετάλλευσης.

- Το προβλεπόμενο μοναδιαίο ποσό για τη δημιουργία τεχνητού λειμώνα ανέρχεται σε 302 €/ha.
- Το προβλεπόμενο ποσό που αφορά τη μετακίνηση των αιγοπροβάτων από υποβαθμισμένους βοσκοτόπους κυμαίνεται από 17 έως 85 €/ha και για τη μετακίνηση βοοειδών από 11 έως 74 €/ha

Π1-31.8 - Διατήρηση και προστασία καλλιεργειών σε εκτάσεις με αναβαθμίδες

- Η παρέμβαση αφορά στις μόνιμες και τις αρόσιμες καλλιέργειες που βρίσκονται σε αναβαθμίδες. Η συνέχιση της καλλιέργειας με διατήρηση των αναβαθμίδων σε αυτές τις περιοχές είναι κεφαλαιώδους σημασίας για τη προστασία από τη διάβρωση. Πέραν αυτού οι αναβαθμίδες και οι ξερολιθοδομές είναι σημαντικά στοιχεία του οικολογικού τοπίου.
- Ο παραγωγός ενισχύεται για να συντηρεί τις ξερολιθιές με τον παραδοσιακό τρόπο. Παράλληλα είναι αναγκαία η διαχείριση της άγριας ζωής στις αναβαθμίδες και πλησίον αυτών. Η διαχείριση αυτή συνίσταται στην απαγόρευση χρήσης ζιζανιοκτόνων, στην απαγόρευση απομάκρυνσης θάμνων και δένδρων αλλά και στην παύση καλλιέργειας σε απόσταση 0,5 μέτρων από τις αναβαθμίδες.

Η ενίσχυση υπολογίζεται στα 250 €/ha

Π1-31.9 - Διατήρηση μεθόδων βιολογικής γεωργίας και κτηνοτροφίας

- Η παρέμβαση συνίσταται στην ενίσχυση της συνέχισης εφαρμογής μεθόδων της βιολογικής γεωργίας και Κτηνοτροφίας. Οι παραγωγοί πρέπει να διαθέτουν αγροτεμάχια ή/και βοσκοτόπους ή/και εκτροφές, τα οποία είναι ενταγμένα στο σύστημα της βιολογικής γεωργίας. Η ένταξη θα τεκμηριώνεται από σύμβαση με Οργανισμό Ελέγχου και Πιστοποίησης καθώς και να διαθέτουν πιστοποιητικό συμμόρφωσης από τον Οργανισμό με τον οποίο είναι συμβεβλημένοι .

Συνολικός προϋπολογισμός ετησίως στα 235.016.873 €

Βασικοί συντελεστές στους υπολογισμούς των παραδειγμάτων

ΥΠΟΛΟΓΙΣΜΟΣ ΠΕΡΙΦΕΡΕΙΑΚΗΣ ΜΕΣΗΣ ΑΞΙΑΣ ΔΙΚΑΙΩΜΑΤΟΣ (ΜΠΑΔ)			Αναδιανεμητική ενίσχυση	
ΑΓΡΟΝΟΜΙΚΗ ΠΕΡΙΦΕΡΕΙΑ	Μέση Περιφερειακή Αξία Δικαιωματος (ΜΠΑΔ), το 2022	Μέση Περιφερειακή Αξία Δικαιωματος (ΜΠΑΔ), το 2023 (μείωση 21,7% έναντι του 2022)	Ορια κατοχής εκτάσεων εντός των οποίων θα χορηγηθεί η αναδιανεμητική ενίσχυση (εκτάρια)	Αναδιανεμητική ενίσχυση στην έκταση (€/εκτάριο)
Ετήσιες Καλλιέργειες	274,47	215,00	2 έως 11 εκτάρια	138,00
Βοσκότοποι	224,62	176,00	1 έως 17 εκτάρια	177,00
Μόνιμες Καλλιέργειες	345,43	270,00	1 έως 4 εκτάρια	116,00

Παραδείγματα 1/4

	ΥΦΙΣΤΑΜΕΝΗ ΚΑΤΑΣΤΑΣΗ 2022				2023			2026	
ΕΚΜΕΤΑΛΛΕΥΣΗ 1. Παραγωγική κατεύθυνση Μόνιμες Καλλιέργειες, Κατηγορία Οικονομικού Μεγέθους 8000- 25.000 €	ΒΑΣΙΚΗ & ΠΡΑΣΙΝΗ ΕΝΙΣΧΥΣΗ 2022 (Ευρώ)	ΔΙΚΑΙΩ ΜΑΤΑ (Εκτάρια)	Ατομική Μοναδιαία Αξία Δικαιωματος - ΑΜΑΔ (Ευρώ /Εκτάριο)	Πράσινη ενίσχυση (Ευρώ)	1/1/2023 Ατομική Μοναδιαία Αξία Δικαιωματος - ΑΜΑΔ, 2023 (Ευρώ/Εκτάριο)_Μειωση κατά 21,7% έναντι του 2022	Υπολογισμός ΑΜΑΔ, ΟΣΔΕ 2023	ΒΑΣΙΚΗ ΕΝΙΣΧΥΣΗ, ΑΝΑΔΙΑΝΟΜ Η (ΟΣΔΕ 2023)	Ατομική Μοναδιαία Αξία Δικαιωματος - ΑΜΑΔ, 2026 (Ευρώ/Εκτάρι ο)	ΒΑΣΙΚΗ ΕΝΙΣΧΥΣΗ, ΑΝΑΔΙΑΝΟΜ Η, ΟΙΚΟΛΟΓΙΚΑ ΣΧΗΜΑΤΑ
Μόνιμες Καλλιέργειες	1.855	8,68	213,71		167,33	193,00	1.675	270,00	2344
Σύνολο Βασικής Ενίσχυσης Εκμετάλλευσης	1.855						1.675		2344
Πράσινη Ενίσχυση	909			909					0
Αναδιανομή	0								0
Οικολογικά σχήματα (*)							972		972
ΣΥΝΟΛΟ	2.764						2.647		3.316

(*) Εφαρμογή πρακτικών κυκλικής οικονομίας στις δενδρώδεις καλλιέργειες (διαχείριση φυτικών υπολειμμάτων των κλαδεμάτων στις μονιμες κλλιέργειες/παραγωγή κομποστ)

Παραδείγματα 2/4

	ΥΦΙΣΤΑΜΕΝΗ ΚΑΤΑΣΤΑΣΗ 2022				2023			2026	
ΕΚΜΕΤΑΛΛΕΥΣΗ 2. Παραγωγική κατεύθυνση Μόνιμες Καλλιέργειες, Κατηγορία Οικονομικού Μεγέθους 2000- 8.000 €	ΒΑΣΙΚΗ & ΠΡΑΣΙΝΗ ΕΝΙΣΧΥΣΗ 2022 (Ευρώ)	ΔΙΚΑΙΩΜ ΑΤΑ (Εκτάρια)	Ατομική Μοναδιαία Αξία Δικαιωματος -ΑΜΑΔ (Ευρώ/ Εκτάριο)	Πράσινη ενίσχυση (Ευρώ)	1/1/2023 Ατομική Μοναδιαία Αξία Δικαιωματος -ΑΜΑΔ, 2023 (Ευρώ/Εκτάρ ιο)_Μειωση κατά 21,7% έναντι του 2022	Υπολο γισμός ΑΜΑΔ, ΟΣΔΕ 2023	ΒΑΣΙΚΗ ΕΝΙΣΧΥΣΗ, ΑΝΑΔΙΑΝ ΟΜΗ (ΟΣΔΕ 2023)	Ατομική Μοναδιαί α Αξία Δικαιωμα τος -ΑΜΑΔ, ΟΣΔΕ 2026 (Ευρώ/ Εκτάριο)	ΒΑΣΙΚΗ ΕΝΙΣΧΥΣΗ, ΑΝΑΔΙΑΝΟΜΗ, ΟΙΚΟΛΟΓΙΚΑ ΣΧΗΜΑΤΑ
Μόνιμες Καλλιέργειες	1353	3,8	356,00		278,75	276,56	1.051	270,00	1026
Σύνολο Βασικής Ενίσχυσης Εκμετάλλευσης	1353						1.051		1026
Πράσινη Ενίσχυση	663			663			0		0
Αναδιανομή	0						441		441
Οικολογικά σχήματα (*)							950		950
ΣΥΝΟΛΟ	2.016						2.442		2.417

(*) Διατήρηση και προστασία καλλιεργειών σε εκτασεις με αναβαθμίδες (συντήρηση ξερολιθιές)

Παραδείγματα 3/4

	ΥΦΙΣΤΑΜΕΝΗ ΚΑΤΑΣΤΑΣΗ 2022				2023			2026	
ΕΚΜΕΤΑΛΛΕΥΣΗ 3. Παραγωγική κατεύθυνση: Πρόβατα Κατηγορία Οικονομικού Μεγέθους: 8.000 - 25.000 €	ΒΑΣΙΚΗ ΕΝΙΣΧΥΣΗ & ΣΥΝΔΕΔΕΜ ΕΝΕΣ ΕΝΙΣΧΥΣΕΙΣ 2022 (Ευρώ)	ΔΙΚΑΙΩΜ ΑΤΑ (Εκτάρια)	Ατομική Μοναδιαία Αξία Δικαιωματος -ΑΜΑΔ (Ευρώ / Εκτάριο)	Πράσινη ενίσχυση (Ευρώ)	1/1/2023 Ατομική Μοναδιαία Αξία Δικαιωματος -ΑΜΑΔ, 2023 (Ευρώ/Εκτάρ ιο)_Μειωση κατά 21,7% έναντι του 2022	Υπολογισ μός ΑΜΑΔ, ΟΣΔΕ 2023	ΒΑΣΙΚΗ ΕΝΙΣΧΥΣΗ, ΑΝΑΔΙΑ ΝΟΜΗ (ΟΣΔΕ 2023)	Ατομική Μοναδιαία Αξία Δικαιωματος -ΑΜΑΔ, ΟΣΔΕ 2026 (Ευρώ/ Εκτάριο)	ΒΑΣΙΚΗ ΕΝΙΣΧΥΣΗ, ΑΝΑΔΙΑΝ ΟΜΗ, ΟΙΚΟΛΟΓΙ ΚΑ ΣΧΗΜΑΤΑ
Βοσκότοποι	2.237	15,26	146,62		114,80	130,10	1985	176,00	2686
Σύνολο Βασικής Ενίσχυσης Εκμετάλλευσης	2.237						1.985		2.686
Πράσινη Ενίσχυση	1.096			1.096			0		0
Αναδιανομή							2.701		2.701
Οικολογικά σχήματα (*)							763		763
ΣΥΝΟΛΟ	3.334						5.449		6.150

(*) Περιβαλλοντική διαχείριση κτηνοτροφικών συστημάτων (μετακίνηση ζώων για τουλάχιστον 4 μήνες /17-85 € ανα προβατίνα ή αίγα)

Παραδείγματα 4/4

	ΥΦΙΣΤΑΜΕΝΗ ΚΑΤΑΣΤΑΣΗ 2022				2023			2026	
ΕΚΜΕΤΑΛΛΕΥΣΗ 4. Παραγωγική κατεύθυνση: Πρόβατα Κατηγορία Οικονομικού Μεγέθους: 25.000 - 40.000 €	ΒΑΣΙΚΗ ΕΝΙΣΧΥΣΗ & ΣΥΝΔΕΔΕΜ ΕΝΕΣ ΕΝΙΣΧΥΣΕΙΣ 2022 (Ευρώ)	ΔΙΚΑΙΩΜ ΑΤΑ (Εκτάρια)	Ατομική Μοναδιαία Αξία Δικαιωματος - ΑΜΑΔ (Ευρώ / Εκτάριο)	Πράσινη ενίσχυ ση (Ευρώ)	1/1/2023 Ατομική Μοναδιαία Αξία Δικαιωματος - ΑΜΑΔ, 2023 (Ευρώ/ Εκτάριο)_Μει ωση κατά 21,7% έναντι του 2022	Υπολογισ μός ΑΜΑΔ, ΟΣΔΕ 2023	ΒΑΣΙΚΗ ΕΝΙΣΧΥΣΗ, ΑΝΑΔΙΑ ΝΟΜΗ (ΟΣΔΕ 2023)	Ατομική Μοναδιαία Αξία Δικαιωματος -ΑΜΑΔ, ΟΣΔΕ 2026 (Ευρώ/ Εκτάριο)	ΒΑΣΙΚΗ ΕΝΙΣΧΥΣΗ, ΑΝΑΔΙΑΝ ΟΜΗ, ΟΙΚΟΛΟΓΙ ΚΑ ΣΧΗΜΑΤΑ
Βοσκότοποι	5.863	25,49	230,03		180,11	166,61	4.247	176,00	4.486
Σύνολο Βασικής Ενίσχυσης Εκμετάλλευσης	5.863						4.247		4.486
Πράσινη Ενίσχυση	2.873			2.873			0		0
Αναδιανομή							0		0
Οικολογικά σχήματα (*)							2.549		2.549
ΣΥΝΟΛΟ	8.737						6.796		7.035

(*) Βελτίωση αγροδασικών οικοσυστημάτων πλούσιων σε στοιχεία του τοπίου (διασπαρτα δένδρα ή μερικώς δασοσκεπείς εκτασεις / ελεγχόμενη βόσκηση)

ΑΓΡΟΤΙΚΗ ΑΝΑΠΤΥΞΗ

ΤΟΜΕΑΚΑ ΠΡΟΓΡΑΜΜΑ

Περιβάλλον - Κλίμα

Κωδ. Παρέμβασης	Ονομασία Παρέμβασης	Συνολικός Προϋπολογισμός	% Κατανομή
Π3-70-1.1	Προστασία άγριας ζωής εντός των προστατευόμενων περιοχών	8.473.612 €	1,1%
Π3-70-1.2	Ενισχύσεις για την προστασία του αγροτικού τοπίου	10.551.150 €	1,4%
Π3-70-1.3	Εφαρμογή εναλλακτικών μεθόδων φυτοπροστασίας με στόχο τη μείωση των φυτοφαρμάκων	281.759.402 €	36,3%
Π3-70-1.4	Προστασία και διατήρηση τοπικών αβελτίωτων πληθυσμών - ποικιλιών (φυτογενετικού υλικού) που κινδυνεύουν από γενετική διάβρωση	9.429.410 €	1,2%
Π3-70-1.5	Διατήρηση απειλούμενων αυτόχθονων φυλών αγροτικών ζώων	47.247.080 €	6,1%
Π3-70-1.6	Ενισχύσεις για την ανάληψη πρόσθετων γεωργο-περιβαλλοντικών υποχρεώσεων από τους μελισσοκόμους για την προστασία των μελισσοσμηνών και την ενίσχυση της βιοποικιλότητας	18.858.824 €	2,4%
Π3-70-2.1	Ενισχύσεις για τη μετατροπή σε βιολογικές πρακτικές και μεθόδους (νεοεισερχόμενοι στη βιολογική γεωργία και κτηνοτροφία)	287.597.058 €	37,0%
Π3-70-3.1	Καλή μεταχείριση (ευζωία) των παραγωγικών ζώων	51.154.559 €	6,6%
Π3-70-3.2	Μείωση της χρήσης αντιβιοτικών στην αιγοπροβατοτροφία	11.786.765 €	1,5%
Π3-70-4.1	Δάσωση και δημιουργία δασικών εκτάσεων (β' φάση δάσωσης που καλύπτει δαπάνες συντήρησης και αποζημίωση απώλειας εισοδήματος)	43.269.690 €	5,6%
Π3-70-4.2	Ενίσχυση της βιοποικιλότητας και της προσαρμογής των δασών στη κλιματική αλλαγή	7.072.060 €	0,9%
ΣΥΝΟΛΟ		777.199.610 €	100,0%

Υποδομές

Κωδ. Παρέμβασης	Ονομασία Παρέμβασης	Συνολικός Προϋπολογισμός	% Κατανομή
Π3-73-1.1	Έργα υποδομών εγγείων βελτιώσεων	282.882.353 €	59,1%
Π3-73-1.2	Βελτίωση πρόσβασης σε γεωργική γη και κτηνοτροφικές εκμεταλλεύσεις	65.056.373 €	13,6%
Π3-73-1.3	Πρόληψη και αποκατάσταση ζημιών σε δάση εξαιτίας δασικών πυρκαγιών, φυσικών καταστροφών και διατήρηση δασικών γενετικών πόρων	60.364.707 €	12,6%
Π3-73-1.4	Ανειλημμένα έργα υποδομών εγγείων βελτιώσεων που στοχεύουν στην βελτίωση της ανταγωνιστικότητας	70.720.589 €	14,8%
ΣΥΝΟΛΟ		479.024.022 €	100,0%

Ανταγωνιστικότητα

Κωδ. Παρέμβασης	Ονομασία Παρέμβασης	Συνολικός Προϋπολογισμός	% Κατανομή
Π3-73-2.1	Σχέδια Βελτίωσης Γεωργικών Εκμεταλλεύσεων που συμβάλουν στην Ανταγωνιστικότητα	322.476.516 €	52,8%
Π3-73-2.2	Επενδύσεις στις γεωργικές εκμεταλλεύσεις που συμβάλλουν στην εξοικονόμηση ύδατος	21.907.537 €	3,6%
Π3-73-2.3	Στήριξη για επενδύσεις στη μεταποίηση/εμπορία και/ή ανάπτυξη γεωργικών προϊόντων	156.479.733 €	25,6%
Π3-73-2.4	Επενδύσεις στη βιοασφάλεια των παραγωγικών ζώων	5.893.382 €	1,0%
Π3-73-2.5	Επενδύσεις στις γεωργικές εκμεταλλεύσεις για την προστασία από φυσικές καταστροφές	35.288.236 €	5,8%
Π3-73-2.6	Επενδύσεις κυκλικής οικονομίας και ενεργειακές επενδύσεις στις γεωργικές εκμεταλλεύσεις	40.685.426 €	6,7%
Π3-73-2.7	Επενδύσεις σε δασοκομικές τεχνολογίες και στη μεταποίηση, τη διακίνηση και την εμπορία δασικών προϊόντων	10.054.167 €	1,6%
Π3-73-2.8	Επενδύσεις για τη βελτίωση της ευζωίας των παραγωγικών ζώων	17.680.147 €	2,9%
ΣΥΝΟΛΟ		610.465.144 €	100,0%

Περιβαλλοντικές Επενδύσεις

Κωδ. Παρέμβασης	Ονομασία Παρέμβασης	Συνολικός Προϋπολογισμός	% Κατανομή
Π3-73-3.1	Μη παραγωγικές επενδύσεις για την αειφορική διαχείριση και προστασία του Τρυγονιού	4.601.409 €	6,2%
Π3-73-3.2	Μη παραγωγικές επενδύσεις για την αειφορική διαχείριση και προστασία μεγάλων θηλαστικών (Αρκούδα, Λύκο, Τσακάλι και Ελάφι)	2.946.692 €	4,0%
Π3-73-3.3	Μη παραγωγικές επενδύσεις για την προστασία από τη διάβρωση, για τη συγκράτηση του εδαφικού νερού και θρεπτικών συστατικών, μέσω κατασκευής νέων αναβαθμίδων	4.478.970 €	6,0%
Π3-73-3.4	Μη παραγωγικές επενδύσεις για την εγκατάσταση δασοπονικών φυτειών (α΄ φάση δάσωσης για τη δημιουργία δασικών εκτάσεων σε γεωργικές γαίες)	27.450.899 €	37,1%
Π3-73-3.5	Προστασία, διατήρηση και βελτίωση των γενετικών πόρων στη κτηνοτροφία	16.902.610 €	22,8%
ΣΥΝΟΛΟ		74.060.727 €	100,0%

Συνεργασία

Κωδ. Παρέμβασης	Ονομασία Παρέμβασης	Συνολικός Προϋπολογισμός	% Κατανομή
Π3-77-1.1	Σύσταση Ομάδων και Οργανώσεων Παραγωγών και Διεπαγγελματικών οργανώσεων στο τομέα της Γεωργίας	31.179.560 €	7,7%
Π3-77-2.1	Συστήματα Ποιότητας Γεωργικών Προϊόντων και Τροφίμων	41.373.775 €	10,3%
Π3-77-3.1	Ανάπτυξη συνεργασιών με σκοπό τη διασύνδεση της έρευνας με την παραγωγή μέσω Επιχειρησιακών Ομάδων (ΕΟ) της Ευρωπαϊκής Σύμπραξης Καινοτομίας για την παραγωγικότητα και βιωσιμότητα της Γεωργίας (ΕΣΚ-Γεωργίας)	94.568.627 €	23,5%
Π3-77-4.1	Στήριξη για τοπική ανάπτυξη μέσω του LEADER (ΤΑΠΤοΚ - Τοπική Ανάπτυξη με Πρωτοβουλία Τοπικών Κοινοτήτων)	236.147.057 €	58,6%
ΣΥΝΟΛΟ		403.269.019 €	100,0%

Ανθρώπινο Δυναμικό

Κωδ. Παρέμβασης	Ονομασία Παρέμβασης	Συνολικός Προϋπολογισμός	% Κατανομή
Π3-78.1	Εκπαίδευση - κατάρτιση γεωργών και λοιπών ενδιαφερόμενων ομάδων (stakeholders)	108.438.235 €	63,3%
Π3-78.2	Συμβουλευτικές υπηρεσίες γεωργών και λοιπών ενδιαφερόμενων ομάδων (stakeholders)	62.950.492 €	36,7%
ΣΥΝΟΛΟ		171.388.727 €	100,0%

Τομεακά Προγράμματα ΣΣ ΚΑΠ 2023-2027

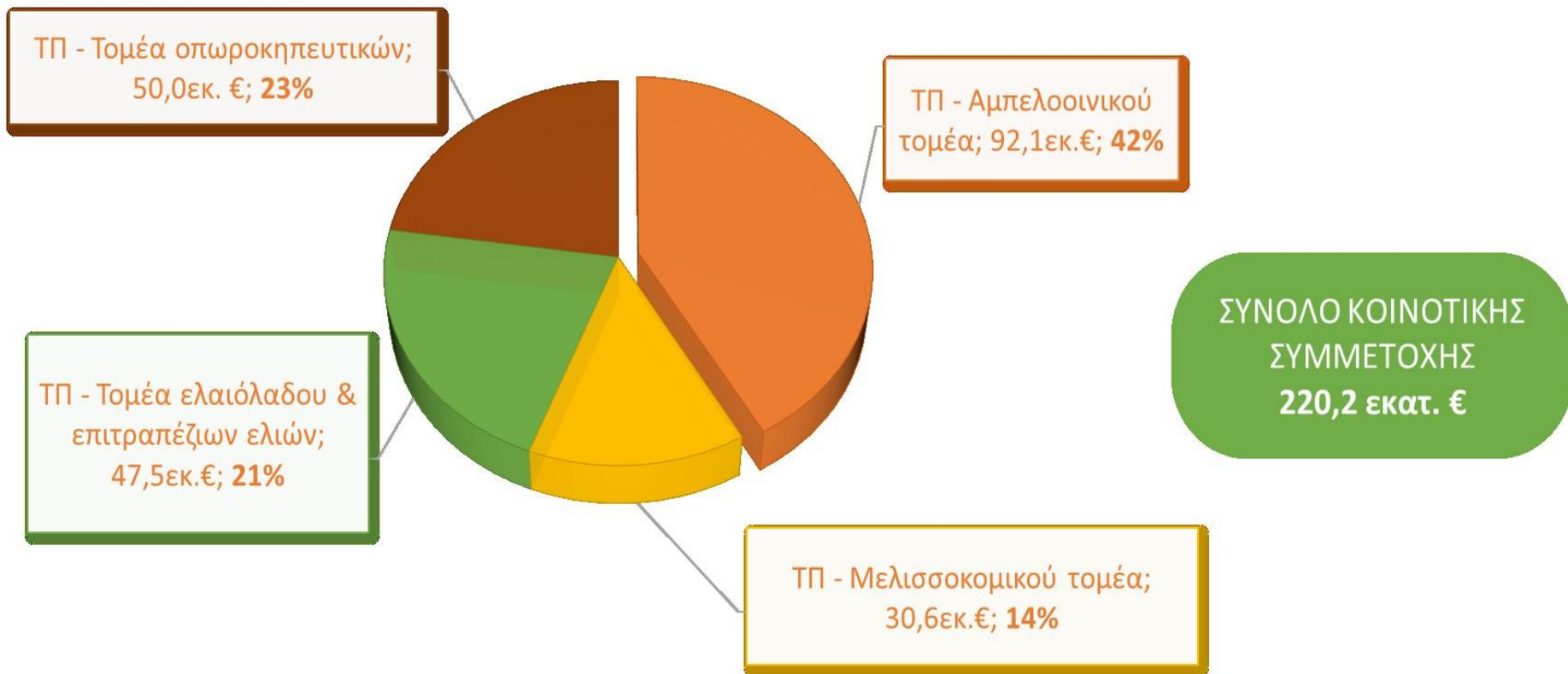

Μελισσοκομία

Κωδ. Παρέμβασης	Ονομασία Παρέμβασης	Συνολικός Προϋπολογισμός	% Κατανομή
Π2-55.1	Συμβουλές, εκπαίδευση & τεχνική βοήθεια προς μελισσοκόμους και οργανώσεις μελισσοκόμων	4.181.000 €	13,7%
Π2-55.2	Εχθροί και Ασθένειες Μελισσών – Πρόγραμμα στοχευμένης επιτήρησης και έγκαιρης ανίχνευσης του μικρού σκαθαριού της κυψέλης (Aethina tumida)	250.000 €	0,8%
Π2-55.3	Εξ ορθολογισμός της εποχιακής μετακίνησης των μελισσοσμηνών	23.313.225 €	76,2%
Π2-55.4	Μέτρα στήριξης για την αύξηση του αριθμού και τους εύρους των αναλύσεων μελιού και μελισσοκομικών προϊόντων από διαπιστευμένα εργαστήρια με στόχο τη διευκόλυνση των μελισσοκόμων στην εμπορία και την αναβάθμιση της αξίας των προϊόντων τους	1.125.000 €	3,7%
Π2-55.5	Συνεργασία με ειδικευμένους φορείς για την υλοποίηση προγραμμάτων εφαρμοσμένης έρευνας στον τομέα της μελισσοκομίας και των μελισσοκομικών προϊόντων	650.000 €	2,1%
Π2-55.6	Πρωώθηση, επικοινωνία και μάρκετινγκ, συμπεριλαμβανομένων δράσεων και δραστηριοτήτων παρακολούθησης της αγοράς που αποσκοπούν ιδίως στην ευαισθητοποίηση των καταναλωτών	575.000 €	1,9%
Π2-55.7	Δράσεις για τη βελτίωση της ποιότητας των μελισσοκομικών προϊόντων	500.000 €	1,6%
ΣΥΝΟΛΟ		30.594.225 €	100,0%

Αμπελοοινικός Τομέας

Κωδ. Παρέμβασης	Ονομασία Παρέμβασης	Συνολικός Προϋπολογισμός	% Κατανομή
Π2-58.1	Αναδιάρθρωση και μετατροπή αμπελώνων	33.758.000 €	36,6%
Π2-58.2	Επενδύσεις σε υλικά και άυλα περιουσιακά στοιχεία στις αμπελουργικές εκμεταλλεύσεις οινοπαραγωγής	25.362.000 €	27,5%
Π2-58.3	Πρώιμη συγκομιδή	4.500.000 €	4,9%
Π2-58.4	Ειδικό μέτρο στήριξης της ενημέρωσης και της ενθάρρυνσης για την υπεύθυνη κατανάλωση οίνου ή την προώθηση συστημάτων ποιότητας που καλύπτουν τις ονομασίες προέλευσης και τις γεωγραφικές ενδείξεις	5.500.000 €	6,0%
Π2-58.5	Προώθηση οίνων σε Τρίτες Χώρες	17.000.000 €	18,5%
Π2-58.6	Επενδύσεις σε υλικά και άυλα περιουσιακά στοιχεία με στόχο την ενίσχυση της βιωσιμότητας της οινοπαραγωγής	6.000.000 €	6,5%
ΣΥΝΟΛΟ		92.120.000 €	100,0%

Οπωροκηπευτικά

Κωδ. Παρέμβασης	Ονομασία Παρέμβασης	Συνολικός Προϋπολογισμός
P2-47.1-1a	Επενδύσεις σε υλικά και άυλα περιουσιακά στοιχεία, έρευνα και πειραματικές και καινοτόμες μεθόδους παραγωγής στα Επιχειρησιακά Προγράμματα των Οργανώσεων Παραγωγών Οπωροκηπευτικών	50.000.000 €
P2-47.1-1b	Συμβουλευτικές υπηρεσίες στα Επιχειρησιακά Προγράμματα των Οργανώσεων Παραγωγών Οπωροκηπευτικών	
P2-47.1-1c	Κατάρτιση, συμπεριλαμβανομένης της καθοδήγησης και της ανταλλαγής βέλτιστων πρακτικών στα Επιχειρησιακά Προγράμματα των Οργανώσεων Παραγωγών Οπωροκηπευτικών	
P2-47.6	Προώθηση, επικοινωνία και εμπορία στα Επιχειρησιακά Προγράμματα των Οργανώσεων Παραγωγών Οπωροκηπευτικών	
P2-47.1-1g	Συστήματα ποιότητας στα Επιχειρησιακά Προγράμματα των Οργανώσεων Παραγωγών Οπωροκηπευτικών	
P2-47.8	Συστήματα ιχνηλασιμότητας και πιστοποίησης στα Επιχειρησιακά Προγράμματα των Οργανώσεων Παραγωγών Οπωροκηπευτικών	
P2-47.9	Δράση απόσυρσης από την αγορά για δωρεάν διανομή ή άλλον προορισμό στα Επιχειρησιακά Προγράμματα των Οργανώσεων Παραγωγών Οπωροκηπευτικών	

Ελαιόλαδο & Επιτραπέζιες Ελιές

Κωδ. Παρέμβασης	Ονομασία Παρέμβασης	Συνολικός Προϋπολογισμός
P2-47.2.1a	Επενδύσεις σε υλικά και άυλα περιουσιακά στοιχεία στα πλαίσια Επιχειρησιακών Προγραμμάτων Εργασίας Οργανώσεων Ελαιουργικών Φορέων (ΟΕΦ)	47.514.000 €
P2-47.2.1b	Συμβουλευτικές υπηρεσίες και Τεχνική Βοήθεια στα Επιχειρησιακά Προγράμματα Εργασίας Οργανώσεων Ελαιουργικών Φορέων (ΟΕΦ)	
P2-47.2-1c	Κατάρτιση, συμπεριλαμβανομένης της καθοδήγησης και της ανταλλαγής βέλτιστων πρακτικών στα Επιχειρησιακά Προγράμματα Εργασίας Οργανώσεων Ελαιουργικών Φορέων (ΟΕΦ)	
P2-47.2-1f	Προώθηση, επικοινωνία και εμπορία στα Επιχειρησιακά Προγράμματα Εργασίας Οργανώσεων Ελαιουργικών Φορέων (ΟΕΦ)	
P2-47.2-1g	Συστήματα ποιότητας στα Επιχειρησιακά Προγράμματα Εργασίας Οργανώσεων Ελαιουργικών Φορέων (ΟΕΦ)	
P2-47.2-1h	Συστήματα ιχνηλασιμότητας και πιστοποίησης στα Επιχειρησιακά Προγράμματα Εργασίας Οργανώσεων Ελαιουργικών Φορέων (ΟΕΦ)	
P2-47.2-2d	Επαναφύτευση Ελαιώνων στα Επιχειρησιακά Προγράμματα Εργασίας Οργανώσεων Ελαιουργικών Φορέων (ΟΕΦ)	

**Ευχαριστώ πολύ για την
προσοχή σας!**